

未来のつばさ

第6回! **セカイヒロイノタビ** 連載中!

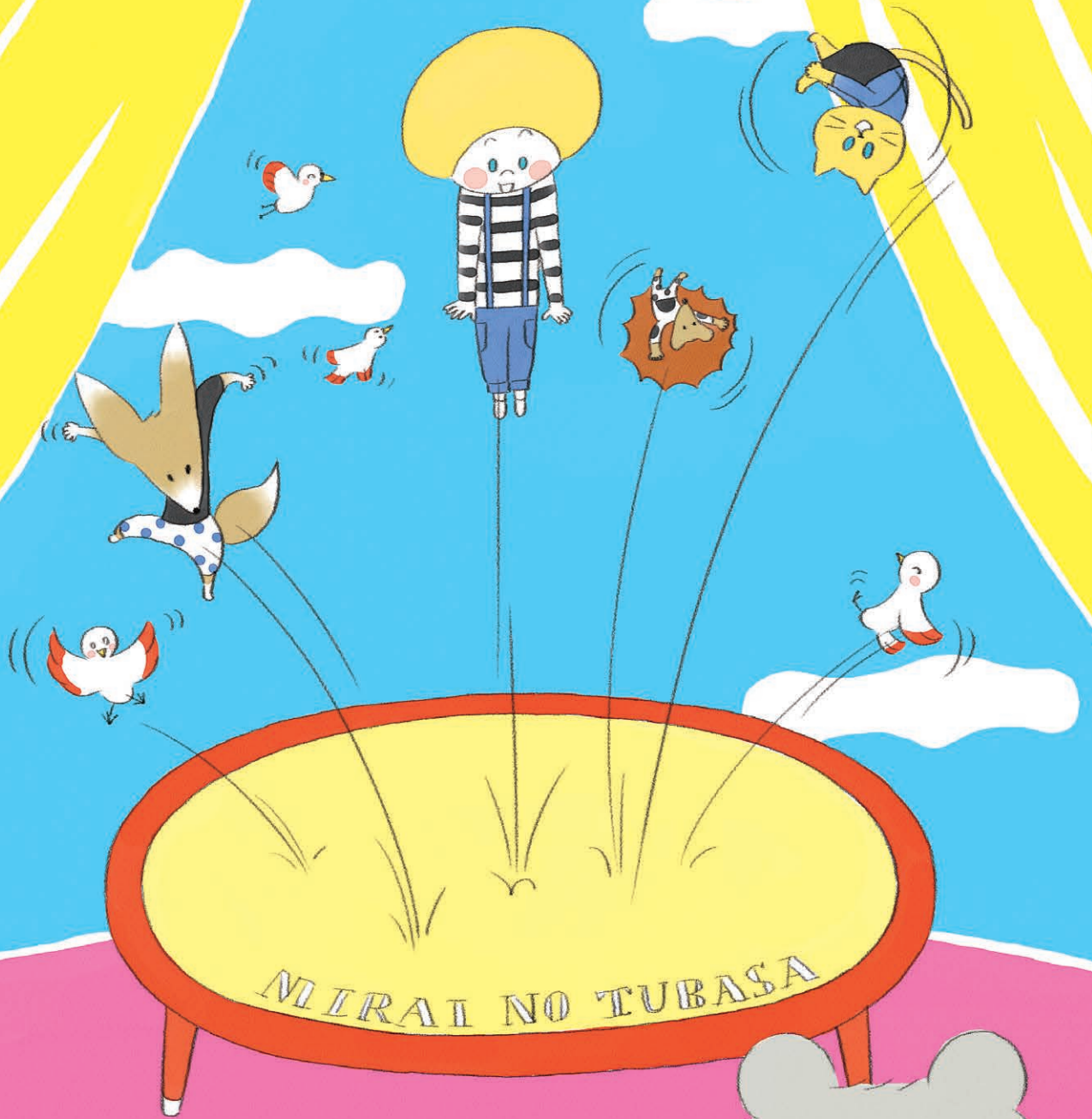

P.2 ●ごあいさつ

- 書き損じはがきによるご寄付ありがとうございました!
- 財団トピックス ●2021年度収支決算

P.4 子ども達からの感謝のメッセージ

ご支援ありがとうございました!

P.5 ●応募者について/支援結果

連載第6回!

セカイヒロイノタビ「わくわく」

P.6 特集

未来へはばたく子ども達

Vol. 32
2022

ごあいさつ

未来が過去を変える

増加する児童虐待に対し、子どもを保護する取り組みや子育て家庭への支援策を強化することを目的として、2022年6月「児童福祉法等の一部を改正する法律」が成立し、一部を除き2024年4月から施行されます。施設退所後に生活費や学費を工面できなかつたり、相談相手がおらず孤立する人が多く、支援の継続が必要だという状況を踏まえ、原則18歳までとされている自立支援の年齢制限も法改正により撤廃されます。

この法改正の背景・目的からも明らかな通り、児童養護施設や里親家庭で育つ児童を取り巻く環境は依然として厳しく改善の兆しは見えません。またここ数年は、コロナ禍による悪影響も出てきております。

当財団では、こうした環境におかれる児童の皆さまに対し、就学や就職に向けた自立を支援する事業を10年以上に亘り展開してきました。

社会的養護を必要とする子どもの自立への一助となり、子ども達の夢と希望を守り、誰かのために役立つとする勇気を支え、感謝の気持ちを持ち続ける強い心を応援する支援事業を目指し、児童福祉の充実と向上に寄与することが当財団の目的であり、当財団は、その名称にもある通り、そうした皆さまの「未来」につながる「つばさ」のようになれるよう、引き続き活動してまいります。

さて、「過去と他人は変えられない、未来と自分は変えられる」と言われます。至極当たり前に思われるフレーズで、無意識のうちにスルーされてしまう言葉かもしれません。私自身もその言葉を聞き、意識したのは社会に出てからではないかと思えます。一方、昨今は、この言葉が一面では真実であるものの、違う見方のほうが適切ではないかと考えています。具体的に言うと、確かに過去の事象の事実そのものは変えられませんが、その事象の捉え方、意味は、未来のあり様によって変わるのではないかとということです。

社会的養護を必要とする皆さまが置かれたこれまでの環境は、事実としては変えられませんが、彼ら・彼女らの未来への取り組みに、少しでも資することができればと考えております。我々の行う支援は、個々の対象者から見れば僅かばかりなものかもしれませんが、また、財源が限られる中で、残念ながら、希望する全ての方に支援を行えるものではありません。

しかしながら、支援が、支援を受けた皆さまの未来への取り組みの一助となり、さらにはそれが社会的養護を必要とする皆さまだけでなく、その周りの人にもよい影響をもたらせば幸いです。

皆さまからの引き続きのご支援をよろしくお願い申し上げます。

公益財団法人 楽天 未来のつばさ
理事長 山田 壽一



新任専務理事のごあいさつ

今年の6月、専務理事に就任いたしました。濱田裕史と申します。

私は、損害保険事業に約40年間携わり、幅広い職務に従事してまいりました。今般、当財団と縁あって、お手伝いをさせていただくこととなりましたが、以前より、当財団が行う社会的養護を必要とする子どもたちへの支援事業につきましては、行政だけでなく、民間企業を含め社会全体で支援を行う態勢整備が必要不可欠であると強く感じていたところです。

この分野での業務経験はございませんが、当財団の支援事業がそうした環境下の子どもたちの一助になるとの強い信念を持ち、公正で円滑な事業展開を心掛けてまいりますので、皆様の引き続きのご指導ご支援、よろしくお願い申し上げます。

公益財団法人 楽天 未来のつばさ
専務理事 濱田 裕史



ご報告

* 書き損じはがきによるご寄付ありがとうございました。*

2021年度も書き損じはがきによる、たくさんのご寄付を賜りありがとうございました。

お陰さまで支援者を1名増やすための大きな助力となりました。皆様の継続的なご支援に心より感謝申し上げます。

なお、1月中旬の締切日を過ぎてお送りいただきました分は、次年度の支援分とさせていただきます。

寄付金額 96,300円



財団トピックス

* 2022年8月1日より新事務所(南青山)へ移転いたしました。

新住所：東京都港区南青山2-6-21 楽天クリムゾンハウス青山
お問い合わせ先：info-mirainotsubasa@rakuten.com

* 2022年度の団体向け支援は休止しております。

2021年度収支決算(概要)

2021年4月1日から2022年3月31日まで

2021年度の収支についてご報告いたします。

(単位:円)

項目	金額
1. 経常収益	42,826,107
内訳 寄付金 楽天生命保険	0
寄付金 楽天生命代理店・社員	36,708,137
受取寄付金振替	5,000,000
その他 (書き損じはがき・銀行振込・Paypal他)	1,117,970
2. 経常費用計	45,540,757
内訳 事業費	38,956,703
管理費	6,584,054

項目	金額
3. 当期経常増減額	▲ 2,714,650
4. 一般正味財産期首残高	12,403,471
5. 一般正味財産期末残高	9,688,821
6. 当期指定正味財産増減額	▲ 5,000,000
7. 指定正味財産期首残高	41,147,298
8. 指定正味財産期末残高	36,147,298
9. 正味財産期末残高	45,836,119

各年度の財務諸表等は、ホームページにてPDFファイルでご覧いただけます。

寄付者の方へ

子ども達から感謝のメッセージ

ご支援ありがとうございました!

進学や就職をする、たくさん子ども達を支援することができました。
子ども達からも、感謝の手紙が寄せられています。

皆様の思いに 勇気を頂きました!

この度は、自立奨学金の給付、ありがとうございました。
1人での生活に大きな不安を感じていましたが、支援して下さる皆様の思いに勇気、たくさん頂きました。私は4月から四年制大学の文学部と学ぶと共に、教員免許取得のための勉強をしたいと思います。日本の文学や文化の素晴らしいものに伝えたいと思っています。日本の文学や文化の素晴らしいものに伝えたいと思っています。日本の文学や文化の素晴らしいものに伝えたいと思っています。

寄付者のみなさま、応援ありがとうございます。
私は栄養学部に進み、将来子ども食堂の仕事に携わりたいと思っています。幼い頃に私自身も満足な食事をとることができなかった経験があるので、それを生かして子ども達の居場所になるような場をつくりたいです。
大学では子ども食堂のボランティア活動をし、家庭環境によって傷ついたり子ども達に寄り添えるように、自主的にカウンセリングの方法を学んでいきたいと考えています。

沖縄から東京へ 夢への第一歩!

私は4月から東京で自分の夢を掴むための一歩を踏み出します。生まれも育ちも沖縄なので不安はたくさんありますが、ですからそれと同じくらい期待もあります。
将来は必ずこの夢を叶えて、本と同じように、親と離れて生活している子どもたちへ希望を、夢を持つことの夢を教えてあげたいです。
今回は、未来のつばささんから主催する自立奨学金15万円に採用されて大変嬉しく思うと同時に、未来のつばささんと、賛同して寄付して頂いた全国の寄付者の皆様に言葉では言い表せない程感謝しています。この資金で、東京での新生活と夢への第一歩を踏み出し、皆様の応援に応えられるよう大きく成長します。

こども食堂の仕事に 携わりたい!

介護員を目指します!

私達の事を応援してくださっている皆さん、この度は御礼申し上げます。
私はR4 3月中に病院に勤務し、自分の将来の為に頑張っています。
初めての事は「かき」と「きょう」事、沢山おもしろい一つ一つクリアして、皆さんに安心され喜ばれる介護員を目指します。
応援下さる皆様感謝です。

自分の夢を実現するためにはどうしてもお金が必要とすることで進路活動に悩むことが多く、この支援を受けられることで自分自身の環境の子どもの夢を追いかけられることに感謝し、支援に携わる方々には感謝してしまっています。ありがとうございます。
自分の夢を実現し、次は自分が助ける側になると思っています。

夢を追いかけることが できることに感謝!

応募者について

進路別男女比

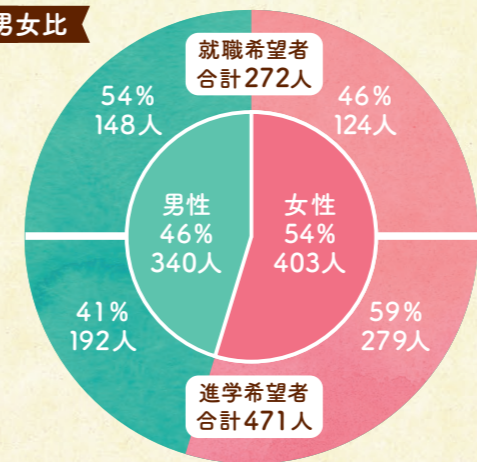

進路別出身地

都道府県	人数	進学	就職	都道府県	人数	進学	就職
北海道	30	20	10	滋賀県	11	9	2
青森県	14	4	10	京都府	23	18	5
岩手県	10	7	3	大阪府	62	43	19
宮城県	9	7	2	兵庫県	38	25	13
秋田県	9	3	6	奈良県	11	8	3
山形県	5	1	4	和歌山県	5	3	2
福島県	3	2	1	鳥取県	16	12	4
茨城県	19	11	8	島根県	1	1	0
栃木県	7	6	1	岡山県	8	4	4
群馬県	6	4	2	広島県	9	4	5
埼玉県	31	18	13	山口県	12	5	7
千葉県	25	18	7	徳島県	11	5	6
東京都	79	58	21	香川県	1	0	1
神奈川県	35	25	10	愛媛県	15	10	5
新潟県	11	9	2	高知県	10	3	7
富山県	1	0	1	福岡県	20	14	6
石川県	4	4	0	佐賀県	14	6	8
福井県	3	0	3	長崎県	16	7	9
山梨県	12	7	5	熊本県	19	9	10
長野県	17	9	8	大分県	4	2	2
岐阜県	18	6	12	宮崎県	7	5	2
静岡県	10	6	4	鹿児島県	13	10	3
愛知県	37	26	11	沖縄県	15	15	0
三重県	7	2	5				

支援結果

	男	女	合計
就職	38	36	74
進学	47	80	127
合計	85	116	201

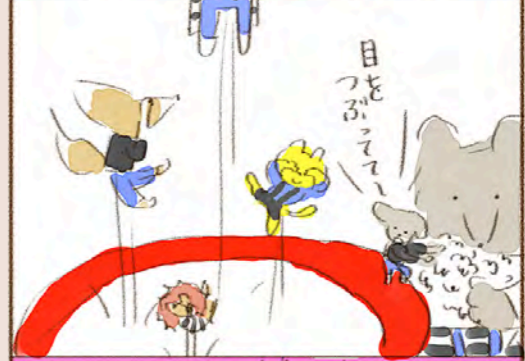

クマサンとワンのアイデアが実現してよかったね! 花の中でトランポリンはじめておどろくワクワクするね!

未来へはばたく子ども達

施設等を巣立っていった子ども達が、社会へ出てみて実感したその厳しさや楽しさ、また、多くの人に支えられているという現実について、感謝の気持ちを込め近況を届けてくれました。

「一人暮らしをするためにお金をためています」

●就職して宿泊型自立訓練施設で生活している子

3月に卒業してから、宿泊型自立訓練施設で生活しております。仕事は、介護施設の清掃を行っています。トイレ、お風呂、床、部屋、窓などを毎日きれいにしています。仕事は大変で疲れて寝てしまうこともありますが、楽しく過ごしています。職場の人は、優しく接してくれるので感謝しています。休日は買い物に行ったり、散歩をしたりしています。しかし、働き始めたばかりなのであまりお金を使いすぎないように気をつけています。今いる施設を出る頃までには、一人暮らしをするためのお金をためなければならぬからです。あと、1年8カ月この施設で生活するので、担当の先生と相談しながらやりくりできるようにしたいと思います。奨学金をいただいたことに感謝の気持ちを忘れず大切に使用させていただきます。この度は、本当にありがとうございました。仕事をこれからも頑張ってください。

児童指導員より

元気そうであり、毎日きちんと仕事に行くことができている様子です。宿泊型自立訓練施設での生活についても特に問題なく過ごすことができている様子です。休日は買い物に行ったり、散歩に出たりと有意義な時間を過ごしている様子です。

施設職員・里親からのメッセージ

新たな生活を送っている皆さまへ

退所された全ての皆様の幸せを願っております。退所しても、施設や里親の皆様はずっとあなたたちのことを想っています。どうかお体に気をつけて、無理はしないで頑張ってくださいね。(児童養護施設 児童指導員より)

あなた達からのメール、電話ってとても嬉しいもの。心配事、相談事がある時はもちろん、そうでなくても声を聞かせてほしい、頼ってほしい。どんなことがあってもあなたの味方だからね。そしていつまでも見守っているよ!(里親より)

羽ばたいていった皆さまへ

「未来のつばさナビ」

—あなたはひとりじゃない—

今年も財団では、近況報告を提出して頂いたみなさんに、～「未来のつばさナビ」～をお送りしています。

皆さまへ

ご退所され、新生活を始められているみなさん、どんなことを感じられているでしょうか。様々なことがあったり、社会的養護出身という偏見に心を痛めている方もおられるかもしれません。でも、私たちはどんな時でも味方で、支えてくれる人もたくさんいるので、溜め込まないでください。(児童養護施設 担当職員より)



「園で培ったコミュニケーション力」

●就職して寮で生活している子

寮生活の食事は、夜は寮で出て、朝・昼はコンビニで済ませます。園では何でもしてくれていたけど、今はほとんど自分でしなければならないのでとても大変です。何でもしてくれていたのが問題なく生活できていたが今は契約などややこしいことがいっぱい毎日が大変です。人間関係は良好で積極的に話しかけているので先輩方も良くしてくれ、園で培ったコミュニケーション力が今に役立っています。仕事では最初は難しくても何もない足手まといだったけど、今では壁の1枚を任せられるほど成長しました。集団行動を園や部活でしていたので、寮でも問題なく規則を守り生活することができています。運動不足にならないように仕事終わりは軽いジョギングをしていい汗をかいています。最近では寝不足が続いているので早く寝て、早起きをして遅刻しないようにしていきたい。

指導員より

3月末からコロナにかかり、他の人よりスタートは遅れたが、今では研修も終え、頑張って仕事を続けています。生活面では部屋が片付けられず散らかっており、食事もコンビニが多いようで、お金の使い方など、まだまだ園としてアフターケアが必要に思いますが、とりあえずは新しい生活には慣れてきたようです。

「夢は皆を笑顔にする料理を作ること」

●専門学校に進学し一人暮らしをしている子

新生活が始まり、専門学生として約半年が経ちました。入学してすぐにたくさんの友人ができ、日々切磋琢磨しながら頑張っています。特に毎月行われる基本テストという技術確認のテストには力を入れています。これまでは野菜の基本の切り方や鰻の3枚おろしなどのテストがありました。普段の生活でも自炊をしている色々な料理にチャレンジしています。その中で一人暮らしをしていくうちに大変だと思ったことがあります。それは、1人分のご飯を作る量です。今までは自分だけのために料理をすることは少なく、たくさん作っていたので分量がとても難しいです。私は小さい頃から料理をしてきたこともあり、夢は皆を笑顔にする料理を作ることです。今は、調理師免許を確実に取得することを第一に、さらに技術向上や学校の授業などに真剣に取り組んでいこうと思います。また、1人暮らしをより充実させるためにも、規則正しい生活を心がけたいと思います。

担当職員より

新生活が始まると、本格的に1人分の食事を作らないといけなくなり苦戦していました。「食事を抜くことがある」と聞いたこともありました。次第に昼食にお弁当を作ったり、自炊も慣れてきた様子が見えます。友人にも恵まれ学校生活を楽しくしています。8月には施設に来て、元気な姿を見せてくれました。この先の進路を悩んでいるようですが、納得できる進路になるようにサポートを続けたいと考えています。

「児童養護施設で働くという夢を実現されるために」

●進学し一人暮らしをしている子

不安や緊張で胸一杯になり、悲しみながらも施設を退所して早5カ月が経とうとしています。最初は慣れない一人暮らしや新天地でうまくやっていけるのか不安で、施設に戻りたいという感情が出るが多かったのですが、施設の先生から一緒に卒園した同級生は新天地で頑張っていると聞き、自分も頑張らなれないと思いません。知り合いも全くなしで男子も少ないと聞いていたので友達ができるのか、勉強についていけるのかとても不安でした。ですが、時間が経つにつれて段々と友達もできて少し安心しました。授業では児童養護施設について学び、制度や役割に多くの種類があることにとても驚きました。専門知識など今まで以上に覚えることも多いので大変ですが、将来児童養護施設で働くという夢を実現させるためにこれから勉強に励んでいきたいと思っています。すでに観察実習にも行き、学べることはとても多かったので、これからの施設実習などでより専門的な知識をたくさん吸収し、2年後には保育士として立派な施設職員になりたいです。

児童指導員より

幼児期から長い期間施設で生活をしていました。これまでとは違い1人での生活を始めて半年近くが経とうとしています。初めは不安ばかりを口にしていたのですが、今では、一人暮らしにも慣れ、学校へもしっかりと行き、バイトも始めました。面会も数回行き、頑張っている姿も見えました。

● 寄付のお願い

当財団は、皆さまからの寄付金を財源として運営されています。
活動と事業内容にご賛同いただき、ご支援くださいますようお願いいたします。
(当財団への寄付は寄付金控除の対象となります)



はがき で寄付をする

書き損じ・未使用の年賀状、未使用
はがきでのご寄付を承ります。
(はがきは寄付金控除の対象外です)



送り先

〒107-0062
東京都港区南青山2-6-21
楽天クリムゾンハウス青山
楽天未来のつばさ
書き損じはがき係



オンライン決済 で寄付する

オンライン上でクレジット決済がご
利用いただけます。「1回の寄付」と
「毎月決済」をお選びいただけます。



ホームページより**クレジットカード**
でご利用いただけます。

ホームページをぜひご覧ください

公益財団法人 楽天 未来のつばさ

応募要項や施設の先生・施設を退所した先輩からの
メッセージをご紹介します。

<https://mirainotsubasa.or.jp/>



公益財団法人
楽天 未来のつばさ

〒107-0062 東京都港区南青山2-6-21楽天クリムゾンハウス青山
電話:050-5581-7300 E-mail:info-mirainotsubasa@rakuten.com
お問い合わせは、財団HPの“お問い合わせフォーム”もご利用ください